

Informe de Gestión 2025

18 AÑOS 



www.fundecafe.com

Cra 12 # 2- 55 - C.C. El Molino / Garzón, Huila

Consejo Directivo

El Consejo Directivo presenta el Informe de Gestión 2025 de la Fundación para el Desarrollo Cafetero y Agropecuario – FUNDECAFÉ, un periodo en el que la organización continuó consolidando su labor en la promoción del desarrollo rural sostenible en los territorios cafeteros.

Durante este año, la Fundación avanzó en la formulación y ejecución de proyectos orientados al fortalecimiento de la caficultura, la sostenibilidad ambiental y la generación de oportunidades para las comunidades rurales, contribuyendo al bienestar de las familias cafeteras.

El Consejo Directivo reconoce de manera especial el papel de Coocentral como organización fundadora y socio estratégico, cuyo acompañamiento ha sido fundamental para impulsar iniciativas que fortalecen el sector cafetero.

Asimismo, expresa su agradecimiento a la Dirección Ejecutiva y al equipo de colaboradores de FUNDECAFÉ por su compromiso y dedicación en el logro de los resultados que hoy se presentan.



**LEIFER FABIAN
OSPINA ORDÓNEZ**
Presidente



**JHONEIBER
CAMPOS MONROY**
Secretario



**OLIMPO
URRIAGO PARRA**
Principal



**HERNAN
CALDERON LONGAS**
Principal



**MANUEL ANTONIO
ROJAS CUELLAR**
Principal



**EDINSON
RODRIGUEZ TORRES**
Suplente



**FAIVER
ESCOBAR TRUJILLO**
Suplente

Liderazgo Institucional

Con visión, esfuerzo colectivo y un firme compromiso social, COOCENTRAL creó a FUNDECAFÉ, una fundación que hoy se consolida como un actor estratégico para el desarrollo sostenible de los asociados y de los territorios cafeteros.

A través de su gestión, FUNDECAFÉ promueve iniciativas orientadas a fortalecer las capacidades productivas, sociales y ambientales de las comunidades rurales, contribuyendo a la generación de bienestar, inclusión y oportunidades para las familias cafecultoras.

Durante el año 2025, la Fundación continuó avanzando en el fortalecimiento de su capacidad de gestión de cooperación nacional e internacional, impulsando proyectos que aportan al desarrollo del sector cafetero y al mejoramiento de las condiciones de vida de los productores y sus territorios.

Desde COOCENTRAL reiteramos nuestro respaldo a la labor que realiza FUNDECAFÉ y reconocemos el valor de su gestión como un instrumento fundamental para promover la sostenibilidad, la innovación y el desarrollo integral del territorio cafetero.

Desde la Dirección Ejecutiva de Fundecafé, el proceso de gestión durante el año 2025 ha representado importantes retos institucionales. No obstante, el compromiso, la constancia y el trabajo articulado del equipo humano de la Fundación han permitido avanzar con determinación en el cumplimiento de los objetivos estratégicos, generando impactos positivos en las familias cafecultoras y en sus comunidades.

La gestión desarrollada ha sido posible gracias al trabajo conjunto entre nuestra organización fundadora, Coocentral, el Consejo Directivo y el equipo técnico y administrativo de la Fundación, cuyo compromiso, coordinación y vocación de servicio han sido fundamentales para alcanzar los resultados que hoy se presentan.

Los logros alcanzados evidencian el trabajo articulado que ha permitido posicionar a FUNDECAFÉ como una organización con capacidad para integrar actores, gestionar recursos y liderar iniciativas orientadas al desarrollo sostenible del sector cafetero y de los territorios donde hacemos presencia.

*Yeimy Lozano
Celis Vela*



*Luis Mauricio
Rivera Vargas*



Equipo de trabajo

Es importante resaltar que la Fundación organiza su operación en dos componentes fundamentales: la gestión de proyectos, que comprende la estructuración e implementación de las iniciativas, y el componente administrativo, ambos esenciales para el cumplimiento de los objetivos organizacionales. Los resultados presentados en este informe son reflejo del trabajo articulado entre estos dos frentes, en el que el equipo ha aportado su conocimiento, compromiso y capacidad técnica, garantizando no solo el diseño de proyectos pertinentes, sino también su adecuada ejecución y seguimiento.

En este contexto, se expresa un especial agradecimiento a todo el equipo de trabajo, cuyo esfuerzo, dedicación y sentido de responsabilidad han sido determinantes para alcanzar los logros obtenidos y consolidar el crecimiento de la organización durante el periodo evaluado. De igual manera, se reconoce de forma especial a quienes, aunque no se mencionan individualmente, contribuyeron significativamente a la implementación de los proyectos durante el año, siendo su labor fundamental para el cumplimiento de los objetivos propuestos.

Administrativos

Yeimy Lorena Celis Vela

Directora Ejecutiva

Ingeniera Agrónoma y especialista en gestión de proyectos de Cooperación Internacional.

Gilberto Aurelio Lopera Otaya

Contador

Contador Público

Ismael Ramirez Molano

Profesional contable y de gestión

Administrativa

Contador Público

Yeimi Quintero Parra

Asistente Dirección Ejecutiva

Administradora de Empresas

Gestión de proyectos

Javier Alexander Bermúdez Calderón

Coordinador de estructuración de proyectos

Ingeniero Agroindustrial y especialista en gerencia de proyectos.

Enis Johanna Aviles Rojas

Coordinadora de implementación de Proyectos

Ingeniera Agrícola

Wilton Andres Bohorquez Quintero

Coordinador de implementación de Proyectos

Ingeniero Agrícola

Tito Yair Collazos Urriago

Profesional de monitoreo, sistemas de información y comunicaciones.

Ingeniero de Sistemas y especialista en seguridad de la información.

Lina María Floriano Garcés

Asistente de implementación de proyectos

Administradora de Empresas

Leidy Lorena Casanova Tovar

Profesional de asistencia técnica Agropecuaria

Psicóloga

Ruben Dario Ibagon Embus

Profesional de asistencia técnica Agropecuaria

Tecnólogo en gestión sostenible de café

Luis Eduardo Oliveros Troches

Profesional de asistencia técnica Agropecuaria

Ingeniero Agrícola

Tabla de Contenido

05 Nuestra Contribución a las ODS

06 Cobertura de Proyectos

07 Resultados de Impactos Destacados 2025

08 Recursos Gestionados para el Fortalecimiento Institucional

10 Alianzas y Convenios de Cooperación Ejecutados

29 Cooperantes

30 Estados Financieros 2025

31 Ejecución Excedentes 2024

32 Glosario

33 Testimonio Beneficiarios Proyectos.

Nuestra contribución a las ODS



En FUNDECAFÉ alineamos nuestro trabajo con los Objetivos de Desarrollo Sostenible (ODS) para orientar nuestras acciones hacia un desarrollo rural sostenible, generar impactos sociales, económicos y ambientales medibles, y fortalecer la gestión de alianzas y recursos en coherencia con la agenda de la Organización de las Naciones Unidas.

Durante 2025, este enfoque se tradujo en un año exitoso, al lograr un mayor acercamiento con aliados estratégicos y el desarrollo de proyectos que fortalecieron nuestro impacto en los territorios.

Cobertura de proyectos

SANTANDER
CURITÍ
OCAMONTE
PINCHOTE
SAN GIL
VALLE DEL SAN JOSÉ

CALDAS
ANSERMA
MANIZALES
NEIRA
RISARALDA

RISARALDA
GUATICA

QUINDÍO
QUIMBAYA
FILANDIA

VALLE DEL CAUCA
EL AGUILA

CAUCA
EL TAMBO
PIENDAMO
TIMBIO

HUILA
ACEVEDO
AGRADO
BARAYA
CAMPOALEGRE
COLOMBIA
ELÍAS
GARZÓN
GIGANTE
GUADALUPE
HOBO
ÍQUIRA
ISNOS
LA PLATA
NÁTAGA
PALERMO
PALESTINA
PITAL
PITALITO
TIMANÁ
TESALIA
TERUEL
RIVERA
SALADOBLANCO
SAN AGUSTÍN
SUAZA
TARQUI
TELLO

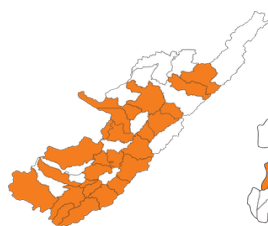
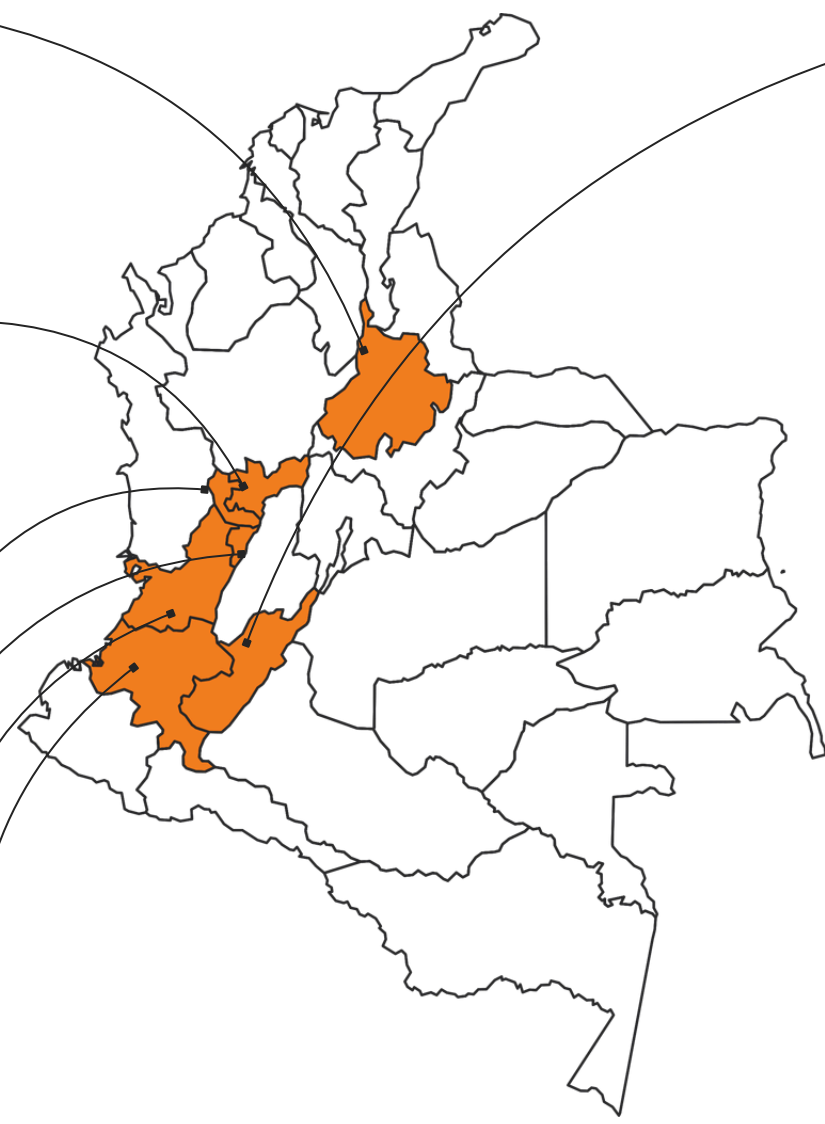

Huila



Caldas



Valle del Cauca



Risaralda



Cauca



Quindio

Resultados de impactos destacados 2025

Gestión Territorial

En el desarrollo de los diferentes proyectos ejecutados, se alcanzó una intervención en 36 municipios, con mayor concentración en el departamento del Huila con (27) municipios, seguido de Caldas (4), Cauca (3), Santander (5), Quindío (2) y Valle del Cauca (1). En estos territorios, se logró el contacto con más de 900 productores, fortaleciendo la cobertura y el impacto de las intervenciones realizadas.

INDICADOR	RESULTADO
Municipios intervenidos	43
Productores contactados en municipios intervenidos	+900
Talleres participativos	10

Fortalecimiento institucional

En total, los proyectos tuvieron un valor de \$4.923.812.121 evidenciando la capacidad de gestión de la organización. Para su ejecución, se contó con recursos de cooperación internacional (34,1%) y de entidades nacionales (13,7%). Asimismo, la contrapartida de Coocentral fue fundamental para la implementación y sostenibilidad de las iniciativas, complementada con aportes de Fundecafé por \$27.219.404 y de los productores por \$102.876.260 reflejando el compromiso institucional y de los beneficiarios.

INDICADOR	CANTIDAD	%
Recurso organizaciones nacionales	\$674.000.000	13,7%
Recurso organizaciones internacional	\$1.680.197.739	34,1%
Recurso contrapartida Coocentral	\$2.439.518.718	49,5%
Recurso contrapartida Fundecafé	\$ 27.219.404	0,6%
Contrapartida productores	\$102.876.260	2,1%
Total recursos proyectos	\$4.923.812.121	100%

Fortalecimiento productivo

Se realizaron 77 entregas de activos productivos en el marco de los proyectos. La mayor proporción de entregas corresponde a lavadores (53%), seguido de secadores (22%), sistemas de tratamiento de agua (14%) y maquinaria e insumos para emprendimientos (10%).

INDICADOR	CANTIDAD	%
Lavadores entregados	41	53%
Secadores entregados	17	22%
Tratamientos de agua	11	14%
Maquinaria e insumos para emprendimiento	8	10%

Premios y reconocimientos

En el marco de su gestión, la organización obtuvo 2 reconocimientos, lo que evidencia su liderazgo, trayectoria y aporte al desarrollo del sector.

INDICADOR	RESULTADO
Reconocimientos obtenidos por la organización.	2

Recursos gestionados para el fortalecimiento institucional



Durante el periodo evaluado, FUNDECAFÉ fortaleció su gestión institucional mediante la formulación y gestión de proyectos, así como la consolidación de alianzas estratégicas con entidades públicas, privadas y organizaciones del sector cafetero. Estas acciones estuvieron orientadas a fortalecer las capacidades técnicas y operativas de la Fundación, ampliar el alcance de sus programas y generar nuevas oportunidades de cooperación para la implementación de iniciativas en los territorios cafeteros.

En este contexto, se priorizó la movilización y el uso eficiente de los recursos, asegurando la alineación de las iniciativas con la misión institucional y con las necesidades del sector cafetero. A través de la articulación con aliados estratégicos y la estructuración de propuestas técnicas, FUNDECAFÉ avanzó en la consolidación de su capacidad de gestión, impulsando la ejecución de programas con mayor alcance e impacto en las comunidades del territorio huilense.

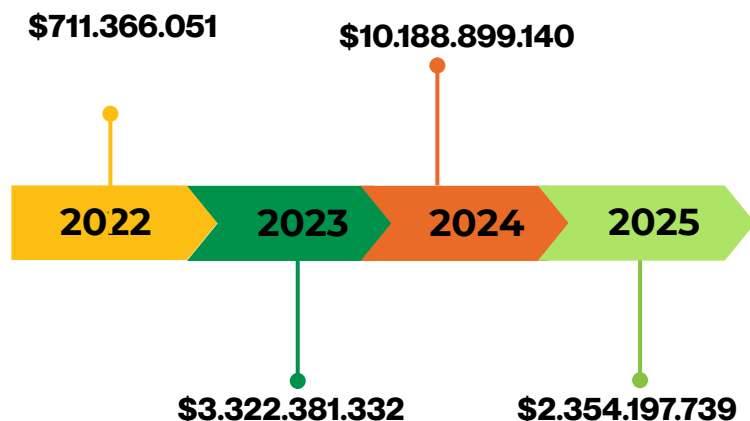

Como resultado de las acciones de gestión y articulación institucional desarrolladas durante el año 2025, FUNDECAFÉ logró gestionar ingresos por un valor total de \$2.354.199.739 destinados a la implementación de proyectos orientados al fortalecimiento del sector cafetero y al desarrollo de las comunidades del territorio.

De este total, el 64 % de los recursos ingresó directamente a FUNDECAFÉ, debido a que la mayoría de los convenios y contratos fueron suscritos de manera directa por la Fundación. El 36 % restante fue canalizado a COOCENTRAL, en el marco de los acuerdos de cooperación establecidos.



Gráfico 1: Recursos gestionados entre FUNDECAFÉ y COOCENTRAL.

En cuanto al destino de los recursos ejecutados, el 66 % estuvo orientado al fortalecimiento de los asociados, mientras que el 34 % se destinó a iniciativas dirigidas a la comunidad en general, contribuyendo al desarrollo productivo, social y organizacional principalmente del territorio huilense.



Gráfico 2: Recursos ejecutados Asociados y comunidad

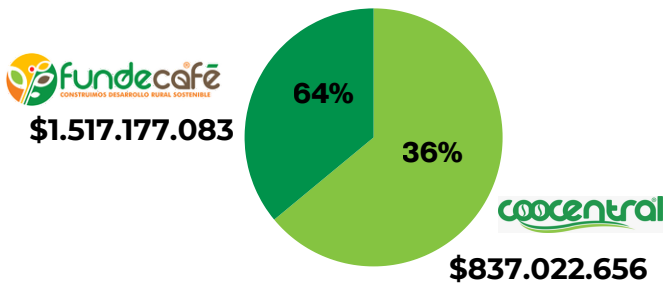

Alianzas y convenios de cooperación Ejecutados

1 CONVENIO COOCENTRAL - FUNDECAFÉ

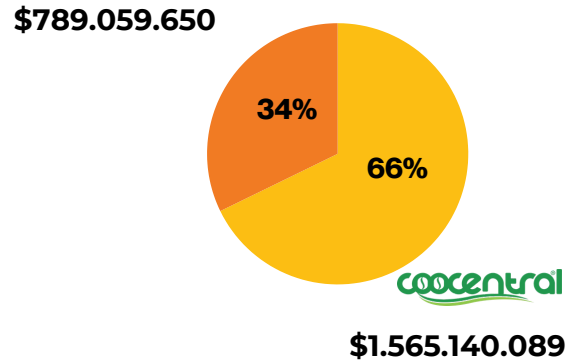
La Cooperativa Central de Caficultores del Huila – COOCENTRAL brinda un respaldo estratégico a FUNDECAFÉ en la gestión de recursos dirigidos al fortalecimiento de los asociados, facilitando la articulación con entidades nacionales e internacionales y apoyando la estructuración de iniciativas orientadas a la consecución de financiamiento.

Este acompañamiento ha permitido consolidar la capacidad operativa de la Fundación, garantizando la continuidad de su equipo técnico y fortaleciendo los procesos administrativos asociados a la gestión de proyectos. Asimismo, se ha constituido en un soporte clave para el cumplimiento de los objetivos institucionales y la generación de nuevas oportunidades de desarrollo para el sector cafetero y las comunidades del territorio.

Recurso: \$400.000.000



Este proceso refleja el compromiso institucional por seguir fortaleciendo la gestión de proyectos y generando impacto en el sector cafetero.

Este convenio se alinea a los ODS:



Durante el año 2025, FUNDECAFÉ participó activamente en diversas convocatorias de cooperación y financiamiento como parte de su estrategia de gestión de recursos y fortalecimiento institucional. Como resultado de este trabajo, se alcanzó una tasa de efectividad del **42 %**, lo que refleja la capacidad técnica y operativa de la Fundación para estructurar y presentar iniciativas competitivas.



26

Convocatorias



11

Proyectos ejecutados

El aporte directo de COOCENTRAL de \$400.000.000 permitió realizar la gestión y movilización de 2.354.197.739, representando un **apalancamiento institucional de 5,96 veces el valor del aporte base**, lo que evidencia la capacidad de FUNDECAFÉ para gestionar recursos externos y fortalecer la financiación de iniciativas en el territorio.

En la composición total de los recursos, el aporte de COOCENTRAL corresponde al 49,5 %, mientras que el 50,5% proviene de recursos adicionales gestionados mediante convocatorias, alianzas y procesos de articulación institucional, lo que refleja la efectividad de la estrategia de gestión de proyectos de la Fundación.

En la mayoría de las convocatorias obtenidas durante el periodo, los asociados de COOCENTRAL fueron los principales beneficiarios, lo que permitió fortalecer sus capacidades productivas y mejorar las condiciones de sostenibilidad de sus unidades productivas. De esta manera, FUNDECAFÉ reafirma su compromiso con la generación de impacto directo en el territorio, contribuyendo al desarrollo del sector cafetero y agropecuario y al bienestar de las comunidades rurales.



Fortalecimiento productivo

2

EL PROGRAMA INCENTIVO RURAL COOCENTRAL IRC

Beneficio económico que se otorga al asociado por la realización de inversiones para la adquisición de equipos o maquinaria para el mejoramiento de los procesos en el manejo productivo y de poscosecha y el mejoramiento o la construcción de nueva infraestructura en la finca.

Objetivos

- Incentivar a los productores para que mejoren o construyan infraestructura productiva en sus fincas.
- Apoyar la adquisición o renovación de equipos para el proceso de beneficio del café.
- Promover el manejo adecuado de subproductos del café y la protección de fuentes hídricas.
- Contribuir al mejoramiento de la productividad, la calidad del café y las condiciones de vida de los asociados.

Ejecución

La Cooperativa Central de Caficultores del Huila-COOCENTRAL y la fundación para el desarrollo cafetero y agropecuario FUNDECAFÉ suscribieron el convenio No. 01 - 2025 para desarrollar el programa de Incentivo Rural Coocentral IRC dentro del plan de desarrollo FAIRTRADE 2025 aprobado en acta No. 55 de la asamblea general de Coocentral del 06 de marzo de 2025. El presente convenio fue ejecutado a partir del cinco (05) de mayo de 2025 y hasta el treinta (31) de diciembre de 2025.

Beneficiarios por agencia.

AGENCIAS	CUPOS
Agrado	2
Garzón	7
Gigante	2
Guadalupe	2
Maito	2
Pital	2
Quituro	2
San Antonio	4
Suaza	3
Tarqui	5
Zuluaga	1
TOTAL	32

Entre los 32 asociados beneficiarios del programa las mujeres representan 31% de participación y el 69 % corresponde a los hombres.

Inversión

La mayor inversión se orienta a 17 secaderos representan un 53% lo que evidencia que más de la mitad de los asociados priorizaron la infraestructura de secado, los lavadores representan el 38% con 12 implementaciones, mostrando un interés importante por mejorar el proceso del beneficio húmedo. Finalmente, los filtros 9% corresponden a una menor proporción solamente 3.

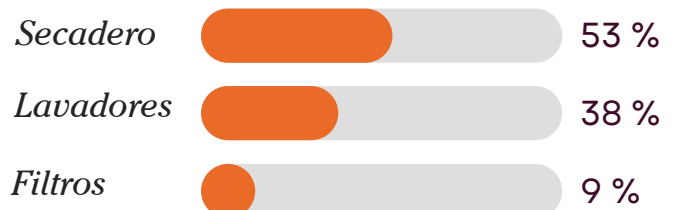



EISNEY CASTRO BERMUDEZ
 AGENCIA: AGRADO
 VEREDA: LAS HONDINA
 INVERSION: LAVADOR



ANGEL MARIA SANCHEZ MAHECHA
 AGENCIA: GUADALUPE
 VEREDA: BUENOS AIRES
 INVERSION: SECADERO



ELVIA MARIA VARGAS SAPUY
 AGENCIA: SUAZA
 VEREDA: ALTO PAPAYAL
 INVERSION: LAVADOR

Recursos

Con \$ 50.000.000 asignados, el 88% equivalente a \$44.000.000 representó la inversión directa enfocada en los mejoramientos y construcción de infraestructura o compra de maquinaria agrícola, mientras que el 12%, es decir \$6.000.000 para el acompañamiento técnico, verificación de campo y administración.

RECURSO PRIMA FAIRTRADE	DISTRIBUCIÓN
Inversión directa al asociado	\$ 44.000.000
Administración, ejecución y verificación	\$ 6.000.000
Total	\$50.000.000

Impacto estratégico de las inversiones

- **Fortalecimiento del proceso de secado** del café, contribuyendo a mejorar la calidad del grano y reducir riesgos de fermentación inadecuada.
- **Optimización del proceso de beneficio húmedo**, mejorando la eficiencia del procesamiento del café y reduciendo pérdidas.
- **Mejoramiento de la calidad del café**, favoreciendo la obtención de mejores atributos físicos y sensoriales.
- **Mayor sostenibilidad ambiental**, mediante la implementación de filtros que contribuyen al tratamiento de aguas residuales y a la reducción del impacto ambiental.
- **Fortalecimiento de la infraestructura productiva**, permitiendo que los asociados cuenten con sistemas más eficientes para el procesamiento del café.

Este convenio se alinea a los ODS:



3

CULTIVANDO EL CAMBIO “CAFÉ SOSTENIBLE IMPULSADO POR MUJERES EN EL CENTRO DEL HUILA”.

Convenio de cooperación entre COOCENTRAL e IDH – **Cultivando el Cambio** para el fortalecimiento productivo, social y ambiental de mujeres cafeteras en el centro del Departamento del Huila.

Objetivo

Transformar 200 mujeres que cultivan café fortaleciendo sus roles tradicionales hacia posiciones donde reciben empoderamiento y reconocimiento en el sector de la producción de café.

Beneficiarias

MUNICIPIO	CUPOS
Agrado	10
Garzón	58
Gigante	16
Guadalupe	41
Pital	16
Suaza	13
Tarqui	46
TOTAL	200

Ejecución

1. Implementación de extensión Agropecuaria con enfoque agroecológico y producción sostenible.

1. Diagnóstico técnico de unidades productivas cafeteras.
2. Fortalecimiento de buenas prácticas agrícolas en la producción cafetera.
3. Implementación de planes de nutrición del cultivo de café.
4. Mitigación al cambio climático desde prácticas agroecológicas y manejo sostenible del cultivo.
5. Fortalecimiento del uso de herramientas tecnológicas para la gestión productiva.
6. Seguimiento al avances técnico, ambiental y socio empresarial de la unidad productiva .



2. Implementación de prácticas de producción sostenible en las unidades productivas de las mujeres cafeteras beneficiarias.

- **Nutrición del cultivo de café**, enfocado en una fertilización eficiente y oportuna para el incremento de la productividad.



- **Manejo integral agroecológico de plagas y enfermedades** con un enfoque sostenible que busca el equilibrio del agroecosistema reduciendo la dependencia de agroquímicos, regenerando la salud del suelo y conservando los recursos



- **Implementación de sistemas agroforestales** con especies nativas para el fortalecimiento conectividad del paisaje, áreas de conservación y la protección de zonas ambientales estratégicas.



3. Implementación de sistema de trazabilidad en las unidades productivas.

- Mediante el levantamiento de polígonos, la **identificación de zonas de interés ambiental** y el **análisis de riesgo** de deforestación, orientados a la protección ambiental y al uso sostenible del recurso hídrico.

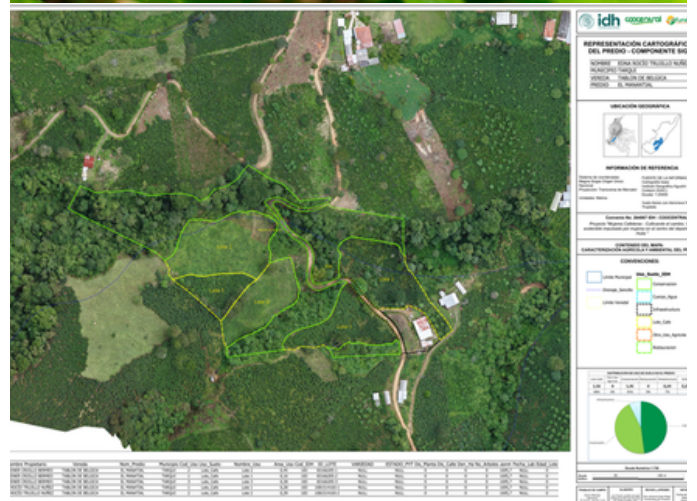

4. Fortalecimiento de la soberanía alimentaria.

- Mediante la implementación de **huertas caseras**, el establecimiento de **árboles frutales** y la **diversificación de cultivos** en las unidades productivas de las beneficiarias



5. Promoción del liderazgo y empoderamiento de la mujer cafetera.

- Desde mecanismos de **participación, formación y articulación** que promueven su vinculación en los sistemas productivos y en los **esquemas colectivos** de la Cooperativa



6. Desarrollo de mecanismos financieros para mujeres cafeteras.

- Desde el **fondo rotatorio** orientado al mejoramiento de los sistemas de producción sostenible.





Inversión

La inversión ejecutada en el marco del programa Cultivando el Cambio, financiado por IDH y COOCENTRAL, ascendió a un total de **\$4.864.076.995**.

De este monto, **IDH aportó \$1.162.281.118** distribuidos en \$484.929.361 durante 2024 y \$1.162.281.118 en 2025. Por su parte, **COOCENTRAL contribuyó** con un aporte en especie de **\$\$ 2.394.518.719** correspondientes a \$822.347.797 en 2024 y \$2.394.518.719 en 2025.

Esta estructura de cofinanciación evidencia un importante nivel de apalancamiento institucional: por cada peso aportado por IDH, COOCENTRAL contribuyó aproximadamente con dos pesos en especie. En términos de participación, COOCENTRAL representó cerca del 66 % de la inversión total, mientras que IDH aportó el 34 % restante.

Lo anterior refleja una articulación efectiva de recursos y un compromiso conjunto orientado a maximizar el impacto del programa en las comunidades cafeteras beneficiarias

RECURSO	VALOR 2024	VALOR 2025
IDH	\$484.929.361	\$ 1.162.281.118
COOCENTRAL	\$822.347.797	\$ 2.394.518.719
SUB TOTAL	\$1.307.277.158	\$3.556.799.837
TOTAL		\$4.864.076.995

Impactos del Programa Cultivando el Cambio en las Mujeres Cafeteras

- **Mejoramiento de los ingresos y de la calidad de vida** de las mujeres cafeteras mediante el fortalecimiento de la producción sostenible y el acceso a mercados diferenciados.
- **Empoderamiento y fortalecimiento del liderazgo femenino**, promoviendo una mayor participación de las mujeres en procesos productivos, organizativos y comunitarios.
- **Fortalecimiento del tejido social**, impulsando el desarrollo de habilidades, la cooperación entre productoras y la construcción de redes de apoyo.
- **Contribución a la seguridad alimentaria**, mediante la implementación de huertas caseras y la diversificación productiva en las unidades familiares.
- **Conservación de suelos y recursos naturales**, a través de prácticas agroecológicas y manejo sostenible de los sistemas productivos.
- **Protección de áreas de alto valor ecológico y producción cafetera libre de deforestación**, mediante sistemas de trazabilidad y monitoreo ambiental.

Este convenio se alinea a los ODS:





Equipo de profesionales convenio IDH

El proyecto Cultivando el Cambio evidencia como la articulación entre cooperación internacional, organizaciones productivas y procesos de extensión rural puede generar transformaciones productivas, sociales y ambientales en las comunidades cafeteras del territorio.

4 CONVENIO COOCENTRAL - FUNDECAFÉ

Con el propósito de aunar esfuerzos para la ejecución del acuerdo suscrito entre COOCENTRAL y la Fundación IDH, se estableció un convenio con FUNDECAFÉ, orientado a garantizar la disponibilidad de talento humano profesional para la asistencia técnica, la prestación del servicio de extensión agropecuaria y la implementación de actividades grupales y tecnológicas contempladas en el programa Cultivando el Cambio.

Recurso

AÑO	VALOR
2024	\$ 100.440.000
2025	\$484.988.112
TOTAL	\$585.428.112

La contratación de FUNDECAFÉ se fundamentó en su capacidad técnica, experiencia institucional y cumplimiento de los requisitos establecidos para la prestación del servicio público de extensión agropecuaria en Colombia, conforme a lo dispuesto en la Ley 1876 de 2017.

Adicionalmente, FUNDECAFÉ participó en la gobernanza del proyecto en calidad de coordinador general, contando con un equipo técnico especializado integrado por profesionales de campo, sistemas de información geográfica (SIG), monitoreo y coordinación, lo cual permitió garantizar la adecuada implementación, seguimiento y cumplimiento de los objetivos del programa.

En este marco, la participación de FUNDECAFÉ contribuyó a una ejecución eficiente, articulada y alineada con los lineamientos técnicos, operativos y estratégicos definidos en el acuerdo suscrito entre COOCENTRAL y la Fundación IDH para las vigencias 2024 y 2025.

Este convenio se alinea a los ODS:





5 PROGRAMA FUNDECAFÉ EMPRENDE

Fortalecimiento de las capacidades empresariales de emprendedores rurales, mediante un proceso de formación, acompañamiento personalizado y formulación de planes de negocio, orientado a la sostenibilidad económica, social y ambiental.

Fases del programa



Convocatoria

Se inscribieron **52 personas que participaron** en la convocatoria. Se logró una participación equilibrada por grupo poblacional, con 25 jóvenes y 27 adultos, así como una presencia significativa de mujeres, con un total de 26 participantes.

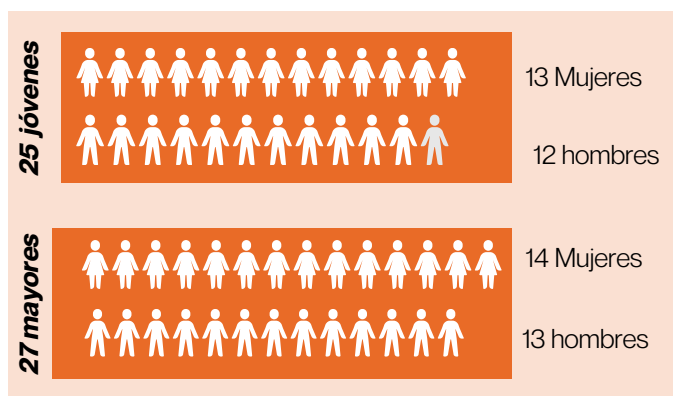

Preselección

En este proceso se **identificaron 3 emprendimientos consolidados, 34 en fase de crecimiento y 15 en etapa de maduración**, lo que evidenció un proceso diverso de desarrollo empresarial.

Del total, se preseleccionaron 45 emprendimientos que cumplieron con los términos de referencia. Adicional, 11 emprendimientos contaban con certificación Rainforest Alliance, lo que constituyó un aporte relevante en términos de sostenibilidad, cumplimiento de estándares y acceso a mercados diferenciados.

Socialización

Con la participación de 40 emprendedores, quienes conocieron los objetivos del programa y la ruta metodológica de Fundecafé Emprende, generando así un primer acercamiento con los emprendedores del territorio.



Bootcamp

El Bootcamp brindó a 40 productores herramientas prácticas para fortalecer el modelo de negocio, la educación financiera y la preparación del Pitch Empresarial. Se entregaron materiales pedagógicos impresos y digitales, y se certificó la participación de los asistentes.



MOMENTO 1

Emprendedores Fortalecidos en Habilidades Blandas.



MOMENTO 2

Modelos de negocio formulados CANVAS Diligenciados.



MOMENTO 3

Estrategias de Mercadeo Formuladas.



MOMENTO 4

Certificados de participación Bootcamp y habilidades financieras.

Acompañamiento Personalizado

Posteriormente se seleccionaron 22 emprendimientos para recibir acompañamiento personalizado. Donde:

- 6 correspondieron a productores con certificación **Rainforest Alliance**.
- 7 fueron liderados por **mujeres**.
- 9 fueron liderados por **jóvenes**.

Este proceso evidenció un enfoque inclusivo y orientado a la sostenibilidad donde **15 emprendimientos avanzaron** a la siguiente fase del proceso.

Planes de Negocio Formulados

15

Acompañamiento personalizado híbrido (presencial y virtual) para construir y fortalecer los componentes del plan de negocio

Shark Tank

Como cierre del programa se desarrolló el Shark Tank, un espacio de presentación ante un jurado técnico en el que los emprendedores expusieron su pitch de negocio y respondieron preguntas relacionadas con innovación, viabilidad, impacto y potencial de mercado.

Como resultado de esta evaluación, se priorizaron los emprendimientos con mayor puntuación para la asignación de activos productivos. En este sentido:

- **8 emprendimientos accedieron a financiación** en activos productivos hasta por \$7.500.000
- **7 emprendimientos con fortalecimiento técnico y estratégico** continuarán en maduración.



Recursos y Aliados

Esta etapa del programa se logró desarrollar gracias al aporte de la organización SVX Colombia, de la Embajada de Canadá, así como al apoyo de la inversión de sostenibilidad de la prima de Rainforest Alliance de COCENTRAL y FUNDECAFÉ.

RECURSO	VALOR
SVX COLOMBIA	\$ 85.920.000
COCENTRAL (Rainforest Alliance)	\$50.000.000
FUNDECAFÉ	\$22.910.290
TOTAL	\$158.830.290

6

ESTUDIO DE REFERENCIA DE LA HUELLA DE CARBONO DEL CAFÉ EN AMÉRICA LATINA



FUNDECAFÉ suscribió un contrato con Conservation International Foundation para la recolección de datos relacionados con la huella de carbono de la producción de café en Colombia, mediante la aplicación de 301 encuestas en diferentes fincas.

Este proceso tuvo como propósito contribuir a la **estimación de la huella de carbono a nivel nacional y del departamento del Huila**, utilizando un protocolo de recolección de datos y un instrumento de encuesta previamente definidos.

Las encuestas se distribuyeron de la siguiente manera: 37 en Caldas, 7 en Quindío, 2 en Risaralda, 16 en Valle del Cauca, 8 en Santander, 25 en Cauca y 206 en Huila.

Socios tostadores

COSTA COFFEE, JDE Peets, Keurig DrPepper, LAVAZZA TORINO, ITALIA, 1899, Melitta, Mother PARKERS TEA & COFFEE | EST. 1912, Nestlé, STARBUCKS, Tchibo

Socios proveedores

Agrobiota, CARAVELA, COFCO INTL, cooxupé, ECOM, fundecafé, HACOFCO, Hanns R. Neumann Stiftung, HMC EXPORTACIONES S.A.C., LDC, ofi make it real, RGC COFFEE, SAN FRANCISCO BAY COFFEE A ROGERS FAMILY COMPANY, SUCAFINA, S&D SUCDEN COFFEE, TOUTON SPECIALTIES-COFFEE, THE COFFEE SOURCE, VOLCAFE

Socios técnicos

meo CARBON SOLUTIONS, cirad, CONSERVATION INTERNATIONAL, GRAS Global Footprint Assessment Services, 4C

Recurso

La ejecución se desarrolló con un equipo técnico conformado por cinco profesionales de campo de las diferentes zonas de intervención y un coordinador del proyecto, lo que permitió garantizar la adecuada implementación del protocolo de recolección de información y el cumplimiento de las actividades previstas en territorio.

RECURSO	VALOR
CONSERVATION INTERNATIONAL FOUNDATION	\$ 99.330.000
TOTAL	\$ 99.330.000

Este convenio se alinea a los ODS:



7

CONVENIO DE COOPERACIÓN ENTRE COOCENTRAL, EXPOCAFÉ Y FUNDECAFÉ.

Objeto

Aunar esfuerzos técnicos, financieros, comerciales y administrativos entre EXPOCAFÉ, COOCENTRAL y FUNDECAFÉ para fortalecer los procesos de sostenibilidad con los asociados de la cooperativa, mediante la implementación de sistemas de tratamiento de aguas mieles (SMTA) y el mejoramiento de la infraestructura de poscosecha del café.

Recurso

El 100% de los recursos asignados, por un valor total de \$110.000.000, fue ejecutado por Fundecafé, garantizando la adquisición de materiales y equipos para la instalación de sistemas de tratamiento de aguas mieles (SMTA) y lavadores de café.

La ejecución de los recursos se distribuyó de la siguiente manera:

- \$30.000.000 para la instalación de 8 sistemas de tratamiento de aguas mieles (SMTA).
- \$30.000.000 destinados al acompañamiento técnico en campo y procesos de capacitación con los productores.
- \$50.000.000 en la compra de lavadores de café, bajo un esquema de cofinanciación en el que los asociados aportaron el 50 % del valor de cada equipo y el proyecto cubrió el 50 % restante.

Adicionalmente, con el propósito de optimizar los recursos y ampliar la cobertura del proyecto, FUNDECAFÉ aportó \$2.393.300 provenientes de sus excedentes institucionales.

En total, la inversión en infraestructura productiva para el beneficio del café ascendió a \$208.232.060 beneficiando directamente a 22 asociados vinculados al esquema de certificación WRM, complementado con acompañamiento técnico para asegurar el uso eficiente y sostenible de las soluciones implementadas.



RECURSO	VALOR
EXPOCAFÉ	\$110.000.000
COOCENTRAL	\$45.000.000
FUNDECAFÉ	\$2.393.300
PRODUCTORES	\$50.838.760
TOTAL	\$208.232.060



La contrapartida aportada por los productores ascendió a \$50.838.760, equivalente al 39% del valor total de los equipos. Este esquema de cofinanciación permitió maximizar los recursos del convenio para un mayor impacto, fortaleciendo la corresponsabilidad de los beneficiarios y consolidar una inversión conjunta en infraestructura productiva para el beneficio del café y la sostenibilidad ambiental.

Ejecución

La ejecución financiera de los recursos asignados al convenio, orientados a la implementación de sistemas de tratamiento de aguas mieles y al mejoramiento de la infraestructura de poscosecha en unidades productivas cafeteras de los asociados a COOCENTRAL, se desarrolló conforme a los componentes, actividades y rubros definidos en el plan de inversión aprobado.

Estas acciones se implementaron en el marco del cumplimiento de los estándares de sostenibilidad establecidos por el programa WRM, contribuyendo al fortalecimiento de prácticas productivas responsables y al mejoramiento de los procesos de beneficio del café.

RECURSO	CANTIDAD
LAVADOR DE CAFÉ	14
SMTA	8
TOTAL	22

Impactos

- **Ambiental:** Implementación de sistemas de tratamiento de aguas mieles que contribuyen a la reducción de la contaminación hídrica y al manejo adecuado de residuos del proceso de beneficio del café.
- **Productivo:** Mejoramiento de la infraestructura de poscosecha, optimizando los procesos de beneficio del café y elevando la calidad del producto final.
- **Económico:** Reducción de pérdidas y costos operativos, así como generación de valor agregado que facilita el acceso a mercados diferenciados.
- **Social:** Beneficio directo a los productores, fortaleciendo sus capacidades técnicas y aportando al mejoramiento de su calidad de vida.
- **Sostenibilidad:** Alineación con estándares ambientales y productivos que incrementan la competitividad y promueven una caficultura sostenible.

Este convenio se alinea a los ODS:



8

COOPERACIÓN TÉCNICA ENTRE EL INSTITUTO DE TURISMO RESPONSABLE, EXPOCAFÉ, COOCENTRAL Y FUNDECAFÉ.



Objeto

Aunar esfuerzos técnicos, financieros, comerciales y administrativos entre las entidades participantes para fortalecer los procesos de sostenibilidad con los asociados de COOCENTRAL, mediante la implementación de soluciones para el manejo de aguas mieles de beneficio del café en el departamento del Huila.

Recurso

FUNDECAFÉ ejecutó el 100 % de los recursos asignados, por un valor de \$56.938.971 destinados a acompañamiento técnico en campo y adquisición de lavadores de café.

Adicionalmente, la Fundación aportó \$1.915.814 de sus excedentes para ampliar la cobertura del proyecto a 15 productores.

Los productores aportaron \$52.037.500, equivalente al 47 % del valor total de los equipos, fortaleciendo el esquema de cofinanciación y la corresponsabilidad en la inversión productiva.

RECURSO	VALOR
ITR	\$56.938.971
FUNDECAFÉ	\$ 1.915.814
PRODUCTORES	\$ 52.037.500
TOTAL	\$ 110.892.285

En conjunto, la inversión alcanzó un total de \$110.892.285, consolidando una inversión conjunta en la infraestructura productiva orientada al beneficio de café y a la sostenibilidad ambiental.

Ejecución

El proyecto permitió fortalecer los procesos de beneficio del café, mejorar la eficiencia y calidad del producto, promoviendo el manejo adecuado de las aguas mieles y fortaleciendo las capacidades técnicas de los productores mediante acompañamiento en campo, contribuyendo a la sostenibilidad ambiental y a la competitividad de las unidades productivas cafeteras.

EQUIPO	CANTIDAD
LAVADOR DE CAFÉ	15
TOTAL	15



Impactos

- **Productivo:** Fortalecimiento de los procesos de beneficio del café mediante la dotación de lavadores, mejorando la eficiencia y la calidad del producto.
- **Ambiental:** Promoción de prácticas adecuadas en el manejo de aguas mieles, contribuyendo a la reducción de impactos sobre el recurso hídrico.
- **Económico:** Optimización de la inversión y generación de valor en las unidades productivas, beneficiando directamente a 15 productores.
- **Técnico:** Fortalecimiento de capacidades de los productores en procesos de poscosecha mediante acompañamiento técnico en campo.
- **Sostenibilidad:** Uso eficiente de la infraestructura implementada, garantizando la permanencia de las soluciones y su impacto a largo plazo.

Este convenio se alinea a los ODS:



9 ACUERDO FIRMADO ENTRE LA FUNDACIÓN IDH Y FUNDECAFÉ.

Objeto

Generar y consolidar información técnica y participativa sobre la **vulnerabilidad y los riesgos climáticos en los sistemas de producción de café del corredor Andino-Amazónico**, mediante análisis en finca, procesos participativos con productores y la construcción de una cartera de medidas de adaptación climática.

Recurso

El acuerdo suscrito entre Fundación IDH y Fundecafé contó con una inversión de 50.000 euros, equivalentes a \$220.687.738 COP

RECURSO	VALOR
IDH	\$220.687.738
TOTAL	\$220.687.738

Ejecución

Se realizó el análisis de vulnerabilidad climática en:

- 300 fincas cafeteras caracterizadas
- 8 municipios analizados
- Base de Datos georeferenciada con mapas de analisis de riesgo climatico y alternativas de adaptación.
- 8 talleres de participación realizados.
- Cartera de adaptación climatica diseñada.

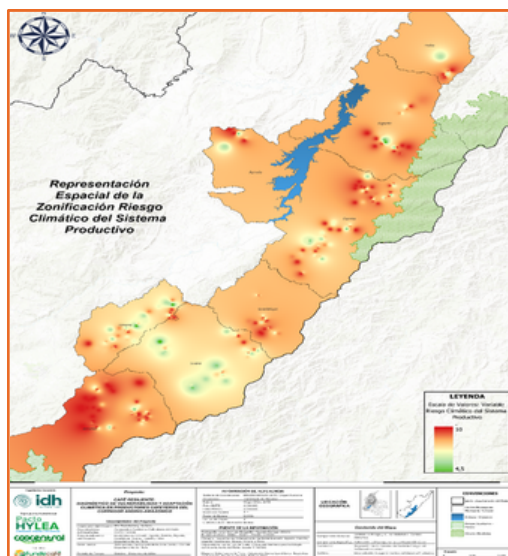

Impactos

Planificación estratégica: Identificación de los riesgos en el territorio cafetero para la priorización de intervenciones.

Gestión del riesgo climático: Desarrollo de mapas de vulnerabilidad y matrices de riesgo que permitan tomar acciones ante los efectos climáticos y reducir pérdidas productivas.

Adaptación en finca: Diseño de una cartera de medidas prácticas de adaptación, facilitando su implementación por parte de los productores.

Gestión de recursos: Generación de información técnica que fortalece la formulación de proyectos y el acceso a financiamiento.

Sostenibilidad productiva: Permite orientar las prácticas que mejoran la productividad del café y la conservación de los recursos naturales.

Articulación de actores Territoriales: Facilita que instituciones, cooperativas y aliados trabajen sobre una misma base técnica, reduciendo esfuerzos aislados y mejorando la coordinación.

Este convenio se alinea a los ODS:



10

SEGUNDA EDICIÓN – HACKATHON COMUNIDAD II: IA PARA EL MAPEO DEL PAISAJE CAFETALERO 2025

Hackathon Colombia



En el marco de su gestión de proyectos, FUNDECAFÉ postuló a COOCENTRAL para participar en la segunda edición del Hackathon COMUNIDAD, un espacio enfocado en la aplicación de inteligencia artificial y tecnologías geoespaciales para el análisis de paisajes cafeteros en Colombia. La participación en este evento fue liderada por COOCENTRAL.

Durante un desafío virtual de 24 horas, los equipos desarrollaron soluciones basadas en información satelital, analítica de datos y modelación geoespacial, orientadas a fortalecer la sostenibilidad agrícola y la gestión del territorio cafetero.

Como resultado de este proceso, COOCENTRAL obtuvo el primer lugar, destacándose por la calidad y pertinencia de su propuesta.

Recurso

Como reconocimiento, la Cooperativa recibió activos tecnológicos por un valor aproximado de 2.400 euros, es decir más de \$10.000.000.

RECURSO	VALOR
Hackathon COMUNIDAD (Activos tecnológicos)	\$10.000.000
TOTAL	\$10.000.000

Este logro posiciona a COOCENTRAL y FUNDECAFÉ como actores innovadores en el uso de herramientas digitales y analítica geoespacial para la gestión sostenible del paisaje cafetero

Este convenio se alinea a los ODS:





11

PREMIO ALAS CÁMARA DE COMERCIO DEL HUILA

El Premio ALAS, organizado por la Cámara de Comercio del Huila, es un reconocimiento que resalta las mejores prácticas empresariales en el departamento, enfocado en fomentar la competitividad, el desarrollo social y la sostenibilidad ambiental

Desde su gestión FUNDECAFÉ postuló a COOCENTRAL con el proyecto “Cultivando el Cambio: Café sostenible impulsado por mujeres en el centro del Huila”, orientado al fortalecimiento productivo, social y ambiental del sector cafetero, con énfasis en la participación y empoderamiento de las mujeres en la caficultura.

Este reconocimiento fortalece el posicionamiento de FUNDECAFÉ como una organización referente en sostenibilidad y equidad de género en el sector cafetero del Huila.

Beneficios

- Apoyo logístico por \$4.000.000 para la participación en eventos relacionados con sostenibilidad.
- Asesoría y acompañamiento técnico según las necesidades de la organización.

Impactos

- **Posicionamiento institucional:** Mayor visibilidad como organización comprometida con la sostenibilidad y el desarrollo del sector cafetero.
- **Credibilidad y reputación:** Fortalecimiento de la confianza de aliados, financiadores y entidades públicas y privadas.
- **Gestión de recursos:** Mejores oportunidades para acceder a convocatorias y fuentes de financiamiento

Este convenio se alinea a los ODS:



Cooperantes

A todos nuestros cooperantes, gracias por su confianza y compromiso durante 2025. Su apoyo ha sido fundamental para avanzar en el desarrollo social, el cuidado ambiental y el bienestar de las comunidades cafeteras. Reciban nuestro sincero agradecimiento por ser aliados clave en este propósito compartido.

Nacionales



Internacionales



Estados Financieros 2025

ESTADO DE SITUACION FINANCIERA 2024-2025

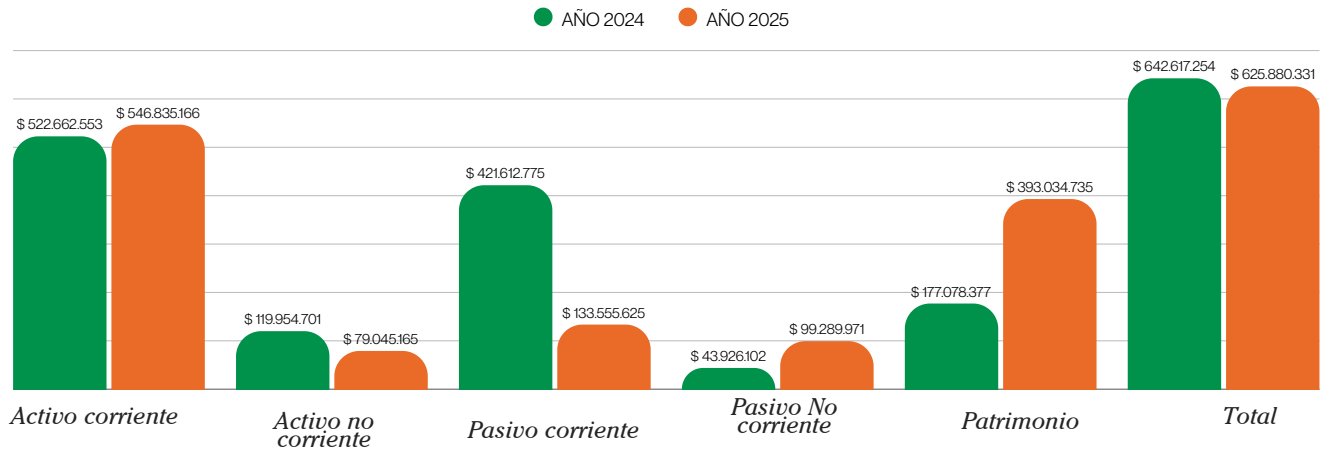

ESTADOS DE RESULTADOS 2024-2025

● AÑO 2024 ● AÑO 2025

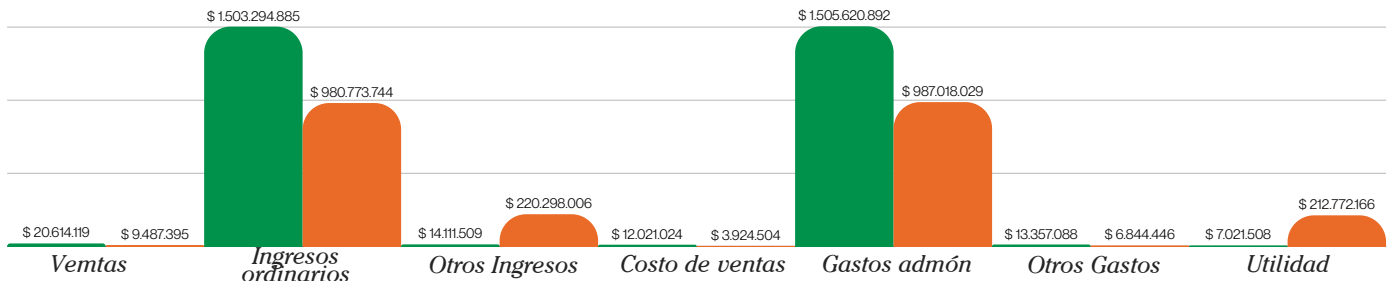

ESTADO DE CAMBIO EN EL PATRIMONIO 2024-2025

● AÑO 2024 ● AÑO 2025

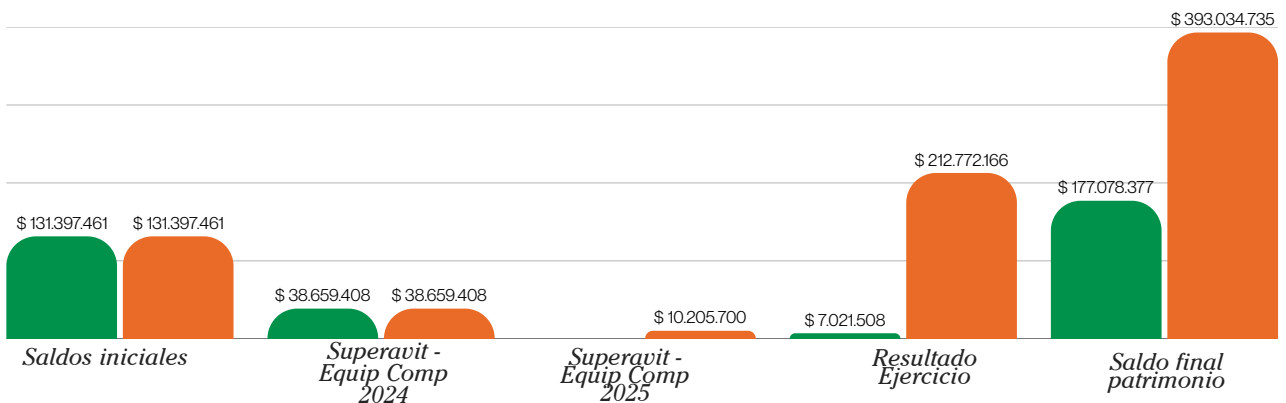

Ejecución excedentes - Vigencia 2024

La ejecución de los excedentes de la vigencia 2024 se orientó al fortalecimiento institucional de FUNDECAFÉ, mediante inversiones en capacidades operativas, tecnológicas y en el apalancamiento de iniciativas de impacto social.

En este sentido, se destinó un valor de \$5.456.000 para la adquisición de dos equipos portátiles con sus respectivas licencias, con el propósito de mejorar la eficiencia en los procesos administrativos y técnicos. De igual manera, se invirtieron \$4.749.700 en la compra de equipos audiovisuales (cámara y micrófono), orientados a fortalecer la visibilidad institucional y la generación de contenido estratégico.

Adicionalmente, se asignaron \$22.910.290 como contrapartida para el apalancamiento de emprendimientos en el marco del programa Emprende, contribuyendo al fortalecimiento de iniciativas productivas y al desarrollo económico de los beneficiarios.

Igualmente, se realizó un aporte de \$1.915.814 en el convenio de cooperación técnica con el Instituto de Turismo Responsable, destinado a la adquisición de lavadores de café, así como aportes en los convenios suscritos entre EXPOCAFÉ, COOCENTRAL y FUNDECAFÉ para la compra de filtros, fortaleciendo los procesos productivos y de poscosecha.

Estas inversiones reflejan una gestión eficiente de los excedentes, orientada al fortalecimiento institucional y al desarrollo sostenible de las comunidades vinculadas al sector cafetero.



CONCEPTO EXCEDENTES	VALOR
IMPLEMENTACIÓN DE TECNOLOGÍA	\$10.205.700
CONTRAPARTIDA DE PROYECTOS	\$27.219.404
VALOR TOTAL DE EXCEDENTES	\$37.425.104

Glosario

Acuerdo: Consenso de voluntades entre dos o más partes que genera compromisos u obligaciones entre ellas.

Cooperación: Proceso mediante el cual dos o más entidades o actores trabajan conjuntamente para alcanzar objetivos comunes, compartiendo recursos, conocimientos y capacidades.

Cooperación Internacional: Es la acción conjunta, ayuda o colaboración técnica y financiera entre dos o más Estados, organismos internacionales (como la ONU o la OEA), organizaciones no gubernamentales (ONGs) o la sociedad civil, con el objetivo de alcanzar metas comunes, promover el desarrollo sostenible, económico y social, o brindar asistencia humanitaria

Conservación Internacional: Organización no gubernamental internacional sin ánimo de lucro fundada en 1987 dedicada a la protección de la naturaleza y al bienestar humano mediante la conservación de la biodiversidad.

Convenio: Instrumento formal mediante el cual dos o más entidades establecen compromisos, responsabilidades y condiciones para desarrollar actividades o proyectos conjuntos.

Fundación: Entidad sin ánimo de lucro creada para cumplir fines de interés social, cultural, educativo o ambiental mediante la gestión de recursos y la ejecución de proyectos.

Fundación Plan 21: Entidad orientada a la promoción del desarrollo sostenible, mediante la implementación de proyectos sociales, ambientales y económicos.

Fundación Zurich: Fundación corporativa del Grupo Zurich que apoya iniciativas relacionadas con resiliencia ante riesgos, bienestar social y adaptación al cambio climático.

Fundecafé: Fundación para el Desarrollo Cafetero y Agropecuario, organización sin ánimo de lucro orientada a la gestión de proyectos y cooperación para el desarrollo sostenible del sector cafetero.

IDH: Fundación internacional con sede en los Países Bajos que promueve mercados agrícolas sostenibles e inclusivos mediante alianzas entre actores públicos y privados.

Instituto de Turismo Responsable (ITR): Organización internacional independiente y sin fines de lucro, surgida tras la Conferencia Mundial de Turismo Sostenible (1995) patrocinada por la UNESCO. Su objetivo es promover los principios de la Declaración de Turismo Sostenible.

Objetivos de Desarrollo Sostenible (ODS): Conjunto de 17 objetivos globales establecidos por la Organización de las Naciones Unidas (ONU) para erradicar la pobreza, proteger el planeta y garantizar el bienestar de todas las personas al año 2030.

PAIIC: Programa de Apoyo a la Inversión de Impacto en Colombia, iniciativa gestionada por SVX Colombia para fortalecer el ecosistema de inversión de impacto en el país.

Pacto Hylea: Iniciativa territorial de sostenibilidad en el departamento del Huila que articula actores públicos y privados para promover la conservación y producción sostenible en el corredor Andino-Amazónico.

Proyectos: Conjunto de actividades planificadas, con objetivos, recursos y plazos definidos, orientadas a generar resultados específicos y medibles.

SVX Colombia: Es un fondo y acelerador de financiación innovadora enfocado en la inversión de impacto, que conecta capital con iniciativas que generan impacto social, ambiental o económico positivo.

TCHIBO: Es una cadena alemana de cafeterías y tiendas de café que ofrece una amplia gama de productos, incluyendo artículos para el hogar, ropa y tecnología, con una oferta que cambia periódicamente.

Universal Assistance: Empresa Internacional líder en servicios de asistencia integral al viajero, incluyendo cobertura médica, soporte técnico y asistencia legal.

Testimonios de beneficiarios de proyectos.



PAULA ANDREA BETANCOURT CRUZ
 AGENCIA: GARZÓN
 VEREDA: SAN GERARDO
 PROGRAMA: CULTIVANDO EL CAMBIO
 ENTRE IDH Y COOCENTRAL

“Mi experiencia ha sido favorable ya que se han dado varios beneficios que nos han permitido mejorar nuestra calidad de vida, mejorar el entorno donde nosotros vivimos, han sido varios insumos que han sido muy generosos. El proyecto contribuyo en nosotros en forma económica ya que nos han fortalecido y nos han brindado apoyo y accesibilidad de crédito para las labores de forma oportuna en nuestra finca y eso se ve reflejado a través de la calidad de nuestro producto, mejoran la calidad de nuestra vida porque tenemos mejores ingresos”.

“El lavador ha sido de mucha ayuda para nuestras labores diarias porque anteriormente pues teníamos que sacar una persona, hasta dos, tres personas para hacer este tema del lavado de del café ahora solo con una persona haciendo la operación de del lavador hace todo el lavado y pues también nos colabora mucho en el tema de ahorro del agua porque ya utilizamos menos cantidad de agua para para hacer esta labor. El consumo como tal es más bajo de lo que veníamos haciendo también los tiempos que nos gastamos haciendo esa labor pues son menores. agradecemos mucho la colaboración que la hizo la cooperativa para nuestro beneficio.”



RAFAEL VILLAQUIRA CURACA
 AGENCIA: PITAI
 VEREDA: SANTA ROSA
 PROGRAMA: CONVENIO DE
 COOPERACIÓN ENTRE COOCENTRAL,
 EXPOCAFÉ Y FUNDECAFE.



ORTIZ TELLEZ ANA YIBE
 AGENCIA: GARZÓN
 VEREDA: BELLAVISTA
 PROGRAMA: CONVENIO DE COOPERACIÓN
 ENTRE COOCENTRAL, EXPOCAFÉ Y FUNDECAFE.

“Quiero expresarme mi sincero agradecimiento a Coocentral, Expocafé y Tchibo por brindarme la oportunidad de ser beneficiaria al proyecto de los lavadores de café, pues este apoyo representa un gran avance para mejorar nuestros procesos de beneficio, cumplir con las certificaciones y fortalecer la calidad de nuestro trabajo. Muchas gracias porque nos ayudan al crecimiento del sector cafetero y mitigar un poco la contaminación de nuestras fuentes hídricas...muchas gracias”



JULIO FLOREZ MURCIA
 AGENCIA: GARZÓN
 VEREDA: FILO DE POMPEYA
 PROYECTO: COOPERACIÓN TÉCNICA ENTRE EL
 INSTITUTO DE TURISMO RESPONSABLE,
 EXPOCAFÉ, COOCENTRAL y FUNDECAFÉ.

Agradecimiento muy especial pues porque estos proyectos realmente los que impactan directamente en la problemática que tenemos hoy en día en el medio ambiente, puesto que con ellos se nos va a reducir el consumo del agua, un consumo que en todo el beneficio es demasiado y a la vez pues también vamos a evitar la contaminación a las fuentes hídricas porque ese poco agua miel que sale lo podemos aplicar en las fosas composteras y el impacto al a agua va a ser mínimo entonces muy agradecido porque realmente es un proyecto que sí impacta una necesidad que estamos teniendo en la caficultura muchas gracias coocentral, expocafe, tchibo que han hecho un excelente equipo para que todos mejoremos nuestro procesos de beneficios.

“Yo antes secaba el café como podía, ahí en un espacio pequeño y a veces tocaba amontonarlo, y eso no dejaba que seicara parejo. Entonces el café quedaba con mala calidad y a la hora de vender, pues no le pagaban a uno lo justo. Gracias al apoyo que recibí del incentivo rural de Coocentral, pude ampliar mi secadero. Ya tengo más espacio, el café queda bien extendido y seca como debe ser, sin humedad ni dañarse. La verdad, este apoyo ha sido muy importante para nosotros, porque no solo mejora el café, sino también el ingreso para la familia. Uno trabaja más motivado sabiendo que lo que produce vale más.”



DAVID PENAGOS JOVEN
 AGENCIA: SAN ANTONIO
 VEREDA: EL MESON
 PROGRAMA: INCENTIVO RURAL
 COOCENTRAL.

Gracias por creer en nuestra familia emprendedora, por desafiarnos a pensar más profundo, a soñar más grande, pero con los pies en la tierra, y por darnos las herramientas para convertir una idea en un proyecto robusto que ahora es reconocido y premiado. Este logro nos compromete aún más a ejecutar con excelencia cada estrategia planificada, a honrar la confianza depositada en nosotros, y a demostrar que este premio fue bien otorgado transformando positivamente nuestra región una taza de café a la vez. Con gratitud infinita y compromiso renovado, seguimos adelante sabiendo que este es solo el comienzo de un camino hermoso que construimos juntos. Díos los bendiga Fundecafe, Coocentral y SVX Colombia...muchas Bendiciones

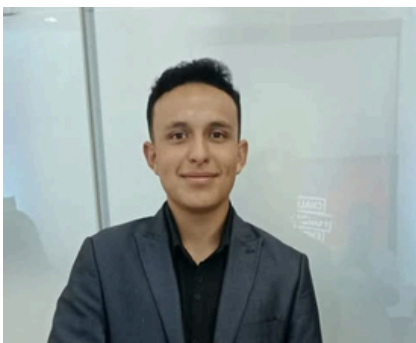

DANIEL SANTIAGO TRUJILLO RUIZ
 AGENCIA: GARZÓN
 VEREDA: BUENOS AIRES
 PROGRAMA: FUNDECAFE
 EMPRENDE

Informe de Gestión 2025

18 AÑOS 



www.fundecafe.com

Cra 12 # 2- 55 - C.C. El Molino / Garzón, Huila